Мой первый питомец

*Эта книга принадлежит*

_____

*и моей кошке*

_____

Мой первый питомец

# КОШКИ

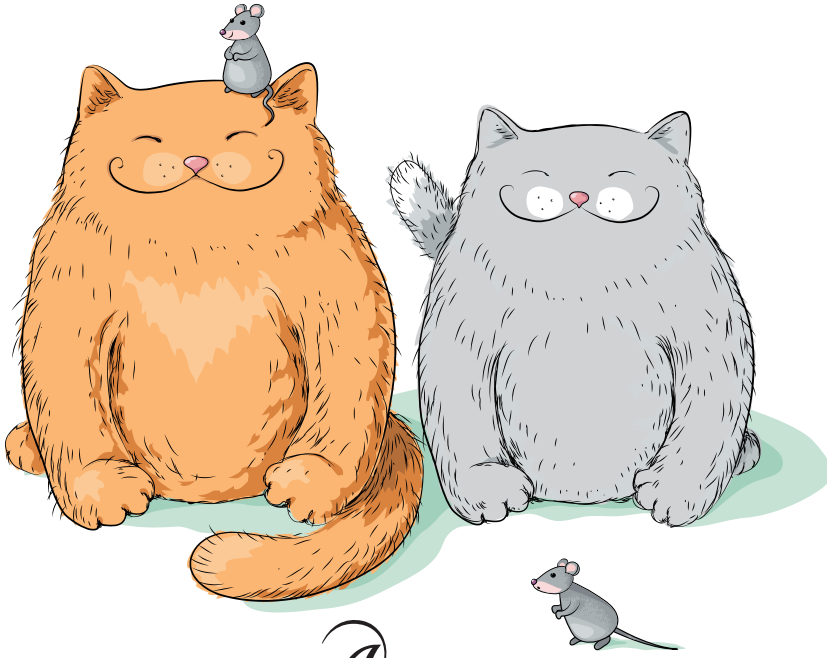

Аванта

*Во имя полной миски, чистого лотка и вкусных лакомств!*

Твоё фото с питомцем

# ВВЕДЕНИЕ

**Принести кота в свой дом — большая ответственность.** Это маленькая жизнь в твоих руках. Необходимо всё тщательно обдумать.

Вероятно, если за плечами мало опыта по уходу за животными, стоит начать с небольших зверушек, живущих в ограниченном пространстве: **рыбки, грызуны, птички**. Они **изменят привычные будни не столь кардинально**, но ты почувствуешь себя в роли заботливого хозяина. Правда, есть риск, что эти крошки из первого опыта одной птички превратятся в целую стаю. Но это уже совсем другая история.

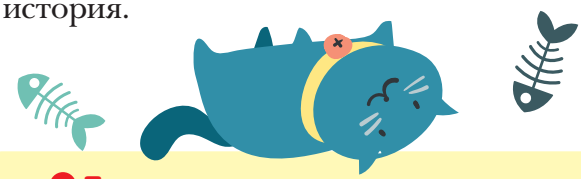

**● Тем временем, взвесив все «за» и «против», мы будем заводить кошку.**

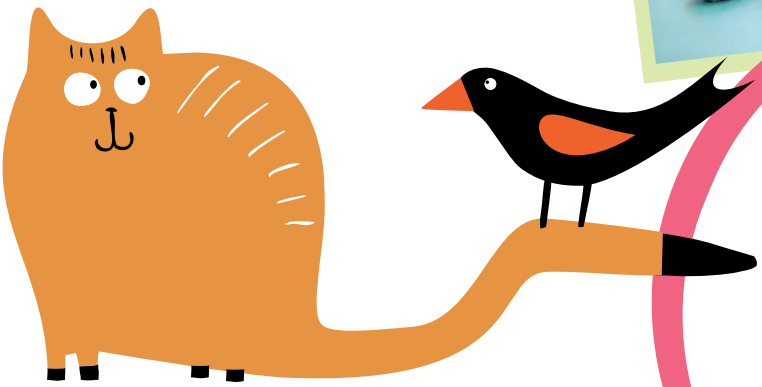

# ЧТО НУЖНО ЗНАТЬ, ПРЕЖДЕ ЧЕМ ЗАВОДИТЬ КОШКУ?

Необходимо здраво оценить свои возможности и ответственно подойти ко всем трудностям.

## Финансы

Обязательные расходы можно поделить на три категории: **постоянные, периодические и внезапные**.

Когда в доме уже будет всё необходимое, среди **постоянных расходов** останутся корм, лакомства и наполнитель для лотка.

**Периодические затраты** выглядят так:

- **здоровье** (вакцины, препараты от паразитов, паста от комочков шерсти, витамины)

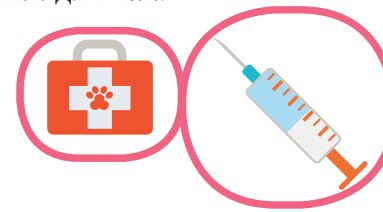

- **гигиена** (шампунь, препараты по уходу за полостью рта, средства для уборки)
- **различный инвентарь** (когтеточки, игрушки, лежак и т. п.)

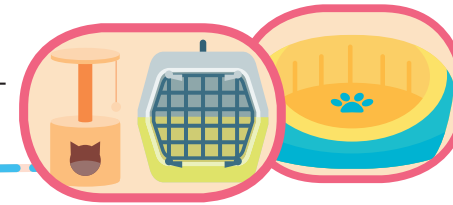

**Внезапные** расходы, как это понятно из названия, обычно не запланированы. Они могут быть любыми: от внеплановых походов к ветеринару до замены сломанного карниза. Также в эту категорию входит необходимость заменить (по причине поломки или утери, к примеру) какие-то аксессуары.

## Терпение

Кошка – своенравное животное и опасный хищник. А значит, нельзя забывать, пусть это и милый, но всё же – зверь, поэтому ожидать от него нужно всего. Ведь чуть что не так – в ход идут зубы и когти. Этот сценарий не завершится и после того, как кошка привыкнет к своему месту обитания и окружению.

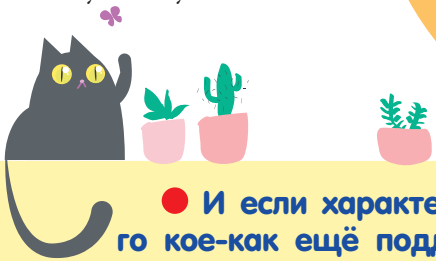

**И если характер животного кое-как ещё поддаётся коррекции, то с инстинктами всё совсем наоборот.**

Во-первых: кошки активны в тёмное время суток, а во-вторых: они **очень** активны. То есть, когда питомец разыгрался, урезонить его крайне затруднительно.

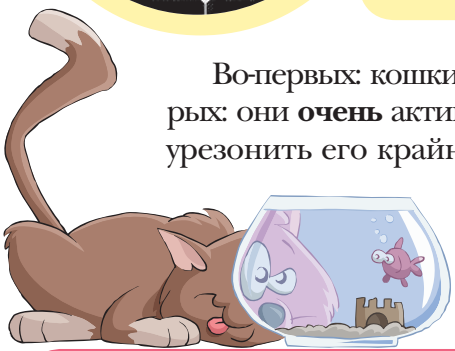

Он будет охотиться на любой подозрительный объект. А порой превращаться в ракету, снующую по дому без остановок. Это весело, бесспорно. Только вряд ли порадует после полуночи.

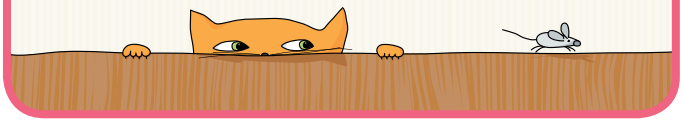

## Чистота

Будь готов к тому, что **шерсть станет твоим постоянным спутником.** На одежде, ковре, полу и диване. Одним словом – везде. Поэтому, чтобы сохранять в доме порядок, нужно регулярно вычёсывать животное. Не позволяй питомцу чесаться на мебели и не разрешай сидеть на одежде (не забывай поощрять правильное поведение). Будет проще предупреждать такие ситуации и не оставлять вещи без присмотра в открытом доступе.

Для поддержания порядка чаще делай влажную уборку, используй специальные щётки для ковров и мягкой мебели. В чистке одежды помогут специальные валики с липким слоем.

Другая проблема несколько значительней. Это **фабрика отходов**. И она не терпит отлагательств. Укромный уголок животного всегда должен быть чистым. Иначе для нужд будет использовано не одно место. Регулярный уход и содержание в чистоте относятся также ко всем мискам, расчёскам и всевозможным аксессуарам.

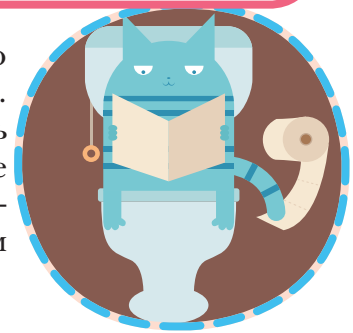

Не стоит забывать и о питомце. **Водные процедуры,** пусть и не самое любимое, но необходимое мероприятие.

Кошки очень чистоплотные, поэтому часто их мыть не стоит. Это скорее экстренная мера в особых случаях или обязательный уход для обладателей длинной шерсти.

## Навыки

Чтобы ухаживать за питомцем, необходимо овладеть различными навыками. Самое простое в этом списке — **умение правильно брать кошку на руки,** не причиняя ей неудобств. Следующий уровень — ловить животное и аккуратно держать его, достаточно крепко. **Дальше гигиена**: мытьё, чистка ушей, стрижка когтей — не настолько сложно, но наловчиться придётся.

**Тяжёлые задачи относятся в основном к экстренным случаям, когда, например, кошка подавилась или съела что-то опасное.**

Помимо знаний о физиологии питомца, подстерегающих его опасностях и навыков обращения, далеко не лишним будет умение **понимать**. Это и психология, и язык тела, привычки животного, какие-то личные особенности.

# К ЧЕМУ НУЖНО БЫТЬ ГОТОВЫМ?

С появлением питомца в дом придёт большое счастье, но его нужно и умело принять. Обрадовавшись, не забывай о комфорте животного и спокойствии окружающих: родных, соседей и других питомцев.

## Привычные будни

Первый и самый важный вопрос: ВРЕМЯ и его наличие. Речь идёт не только о том, чтобы обеспечить питомца едой и чистым уголком. Пусть кошки своенравны, независимы и гуляют сами по себе, тем не менее они привязываются к нам. И дело не только в голоде, когда нет возможности самостоятельно добывать себе пищу.

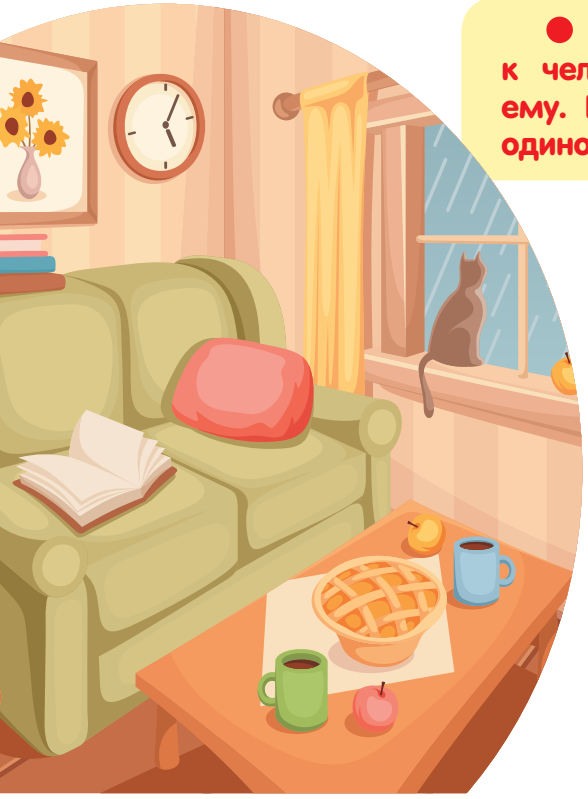

**● Кошки сильно привязываются к человеку, особенно, если доверяют ему. Кроме того, они плохо переносят одиночество.**

Скорее всего, предоставленный самому себе кот будет спать до вашего возвращения. Но это вполне ожидаемо, ведь самое интересное из доступных развлечений — окно и мир за ним. Книжку не почитать, сериал не посмотреть, остаётся ждать или развлекать себя доступными средствами (не обессудь, если пострадает дорогая техника или любимая одежда).

**● Говоря о личных вещах, нужно понимать, что животное буквально обязывает соблюдать ПОРЯДОК.**

Даже самая воспитанная кошка может оказаться **на столе всеми четырьмя лапами:** в хозяйской тарелке самое вкусное блюдо, карандаши лучше всего чешут зубы, фантики слишком заманчиво шуршат, а жевательная резинка так приятно пахнет. Если получится достать, значит, и поиграть не запрещено. Конечно, **зверёк будет ложиться на только что постиранные или поглаженные вещи**. Постоянно **оказываться в шкафу**, куда манят вещи любимого человека и вечно закрытые двери.

В первую очередь пострадают мелкие предметы — иногда придётся **отодвигать диван/стол/холодильник** и выгребать сокровища **вместе с игрушками**, приобретёнными для кота. После этого в зоне риска оказывается еда: **бутерброды без присмотра перестанут быть твоими**. Следующим этапом **позаботься о мусоре** — куриные кости один целлофановый пакетик не спасёт, да и само ведро, находясь в свободном доступе, окажется под ударом.

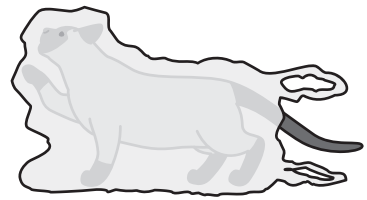

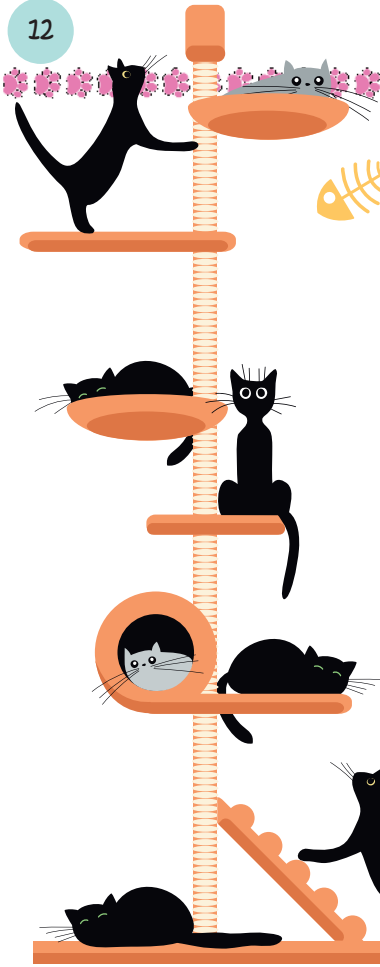

## Среда обитания

Очень важно предоставить животному **достаточно свободного пространства** и выделить не только скромный пятачок **для миски и лоток в углу, но также место для отдыха и игр**. Посмотри, не опасны ли для кошки какие-либо предметы, или наоборот — не представляет ли она сама угрозы каким-нибудь ценностям.

**В зоне риска находится всё: от самых мелких предметов (заколки, нитки, провода) до больших и тяжёлых (вазы, цветы, телевизор), пострадать могут и стационарные объекты (мебель, обои, занавески, ковры).**

Следить придётся ещё и **за окнами** — не оставлять их открытыми (а лучше чтобы **была сетка**), а также за **бытовой техникой** — питомец может оказаться не в то время не в том месте.

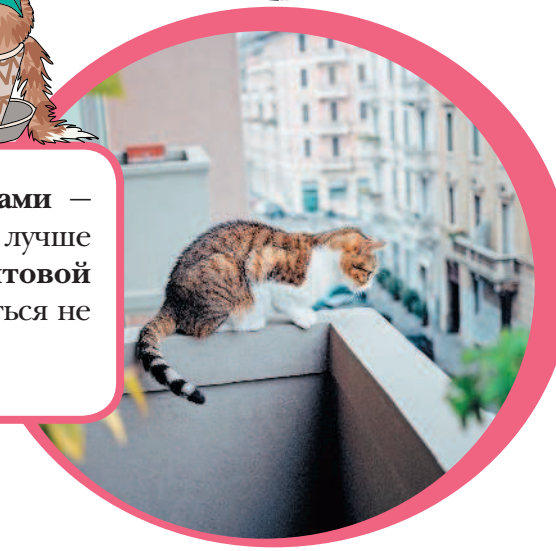

**В загородном доме** также есть определённые нюансы содержания животного. Помимо перечисленных требований к помещению, нужно обратить внимание на территорию снаружи. Питомец может и носа не показывать на улицу, но ведь речь идёт о его безопасности, поэтому необходимо продумать всё заранее.

На участке не должно бысть растений, способных причинить вред питомцу (**ядовитые, с колючками**) или придётся **ограничивать к ним доступ (например, спрятать огород в теплицу)**.

Не забывай, что кошки любят **лазить по деревьям**, так что если деревья близко к забору, можно **закрывать ствол**, чтобы нельзя было забраться по нему (сетка, юбочки из веток или других материалов и т. п.). Кроме того, **стоит огородить территорию**: и убежать на поиски приключений будет сложнее, и от внешних факторов обезопасит (машины, собаки). Для безопасных прогулок можно оборудовать **специальный вольер** или сделать особый уголок в беседке.